Hel
Jastarnia
Kosakowo
Krokowa
Puck
Wejherowo
Władysławowo

Ziemia Pucka .info

www.ziemiapucka.info | Bezpłatny miesięcznik regionalny | nr 9 (122) | wrzesień 2019

Pobierz wersję elektroniczną
Zawsze aktualna gazeta
w twoim telefonie lub w tablecie!
Bieżące wydarzenia w regionie
wydawca umieszcza na
www.fb.com/norda.lot
oraz www.kaszubypolnocne.pl

II Festiwal Ryby i Wina w Mechelinkach

Coś dla ciała i dla ducha. Kaszubskie produkty lokalne będą dominowały podczas wydarzenia promującego gastronomię Kaszub Północnych. Na terenie powiatu puckiego mamy 23 zarejestrowane produkty tradycyjne, w tym dania z ryb morskich. W połączeniu z dobrze dobranym winem ryba smakuje wyśmienicie, dlatego będziemy łączyć oba te wyroby.

W Mechelinkach przy ul. Klifowej 17 działa jedyna w powiecie puckim winnica, gdzie zapraszamy wszystkich **w dniu 15 września** na drugą edycję Festiwalu Ryby i Wina.

Najbardziej popularnym i jednocześnie coraz bardziej poszukiwanym produktem lokalnym jest żywność wysokiej jakości, czyli produkty rolnictwa ekologicznego czy produkty tradycyjne właśnie.

Podczas wydarzenia zaplanowano pokaz tradycyjnego połowu ryb, gotowanie na żywo, pokaz wędzenia, degustację potraw i win oraz stoiska z serami, miodami, chlebem i rękodziełem. Kilku wystawców polskich, czeskich i niemieckich win, własnych wyrobów, do tego konkursy i występy artystyczne.

Do udziału zaprosiliśmy partnerów z Niemiec, którzy poczęstują winem mozelskim. Będzie też działała strefa dla dzieci.

Dzień wcześniej zaproszeni goście z branży gastronomicznej będą degustować potrawy z ryb przygotowane przez uczniów szkół gastronomicznych powiatu puckiego pod okiem szefa kuchni i dzielić się swoimi wrażeniami smakowymi, a także dobierać właściwe wina.

Program:
- sobota, 14 września 2019 r. (dzień branżowy)
- niedziela, 15 września 2019 r.

13:00 Pokaz połowu ryb
13:30 Korowód
14:15 Występ artystyczny
14:40 Prezentacja efektów pracy uczniów szkół gastronomicznych
15:00 Występ artystyczny
15:30 Prezentacja win polskich
15:45 Występ artystyczny
16:00 Prezentacja win niemieckich
16:30 Występ artystyczny
17:00 Prezentacja potraw rybnych – degustacja win
17:30 Występ artystyczny
18:00 Podsumowanie Festiwalu
18:30 Występ artystyczny

Organizatorzy: Powiat Pucki, Stowarzyszenie Turystyczne „Kaszuby Północne" Lokalna Organizacja Turystyczna.

Barbara Mudlaff
LOT Kaszuby Północne

Kalendarz imprez na wrzesień znajdziesz na stronie 8

Powiat Pucki. NGO

Szkolenie z przygotowania zadania publicznego

W Urzędzie Miejskim we Władysławowie w dniu 13 sierpnia 2019 r. odbyło się bezpłatne szkolenie dla organizacji pozarządowych „Nowe wzory ofert i sprawozdań”.

Od 2 marca 2019 r. zaczęło obowiązywać Rozporządzenie Przewodniczącego Komitetu do Spraw Pożytku Publicznego z dnia 24 października 2018 r. w sprawie wzorów ofert i ramowych wzorów umów dotyczących realizacji zadań publicznych oraz wzorów sprawozdań z wykonania tych zadań. Oznacza to, że tegoroczne konkursy na realizację zadań publicznych przeprowadzone zostaną z wykorzystaniem nowych dokumentów. Głównym celem wprowadzonych rozwiązań jest uproszczenie procedur przy realizacji zadań publicznych, m.in. poprzez rezygnację z wymogu określania przez organizację pozarządową celu realizowanego zadania publicznego, uproszczenie tabel budżetowych czy wprowadzenie rozliczania zadania publicznego przez rezultaty.

Szkolenie poprowadziła pani Anna Horak ze Stowarzyszenia „Na Drodze Ekspresji” i Pomorskiej Sieci Centrów Organizacji Pozarządowych. Od 2008 roku koordynatorka Sopockiego Centrum Organizacji Pozarządowych i Wolontariatu. Trenerka modelu współpracy administracji publicznej i organizacji pozarządowych. Doradczyni i animatorka działań społecznych.

Spotkanie, na którym przedstawiciele stowarzyszeń, samorządów oraz środowiska eksperckiego mogli spotkać się, omówić zmiany i wymienić doświadczeniami zaaranżowane zostało przez starostę puckiego Jarosława Białka, burmistrza Władysławowa Romana Kużla oraz senatora RP Sławomira Rybickiego.

Tekst i foto: www.powiat.puck.pl

BURMISTRZ JASTARNI
informuje, że w siedzibie
Urzędu Miejskiego w Jastarni
przy ul. Portowej 24
oraz na stronie internetowej www.bip.jastarnia.pl
na okres 21 dni
wywieszone zostały wykazy nieruchomości stanowiących własność Gminy Jastarni, przeznaczonych do oddania w dzierżawę.

Powiat Pucki. Infrastruktura

Ulica Morska w Rewie z dofinansowaniem na remont

Wicestarosta Tomasz Herrmann na początku sierpnia podpisał umowę z wojewodą pomorskim Dariuszem Drelichem na dofinansowanie inwestycji w ramach Funduszu Dróg Samorządowych.

Jak podkreślił w czasie uroczystości Wojewoda – dofinansowanie dotyczy często odcinków dróg, które są jeszcze gruntowe, lub nigdy nie były remontowane. Znacząco poprawi to jakość funkcjonowania lokalnej społeczności i wszystkich użytkowników wyremontowanych dróg.

Powiat Pucki otrzymał na remont ul. Morskiej w Rewie, 500 tys. zł. Inwestycję będziemy realizować wspólnie z gminą Kosakowo.

www.powiat.puck.pl
Foto: PUW w Gdańsku

Powiat Pucki. Inwestycje

Nowa przychodnia w Leśniewie

Powiat Pucki zyskał nową przychodnię lekarską w Leśniewie. W uroczystym otwarciu uczestniczyli m.in. starosta pucki Jarosław Białk, przewodniczący Rady Powiatu Puckiego Adam Zażembłowski oraz radna Rita Szornak - przewodnicząca Komisji ds. Zdrowia, Pomocy Społecznej i Bezpieczeństwa Obywateli Rady Powiatu.

- Chciałbym pogratulować Puckiemu Centrum Medycznemu i założycielowi firmy – dr Krzysztofowi Dzietczykowi otwarcia już piątego ośrodka zdrowia na terenie Powiatu Puckiego – tym razem w Leśniewie. Mam nadzieję, że nie jest to ostatnie przedsięwzięcie doktora Dzietczyka ponieważ dostęp do podstawowej opieki zdrowotnej jest niezwykle istotny i podnosi bezpieczeństwo pacjentów - komentuje otwarcie nowej placówki starosta Białk.

Tekst i foto: www.powiat.puck.pl

Wójt Gminy Kosakowo wraz z Sołtysami
oraz Kosakowskie Centrum Kultury
zaprasza na:

DOŻYNKI GMINNE

7 WRZEŚNIA 2019

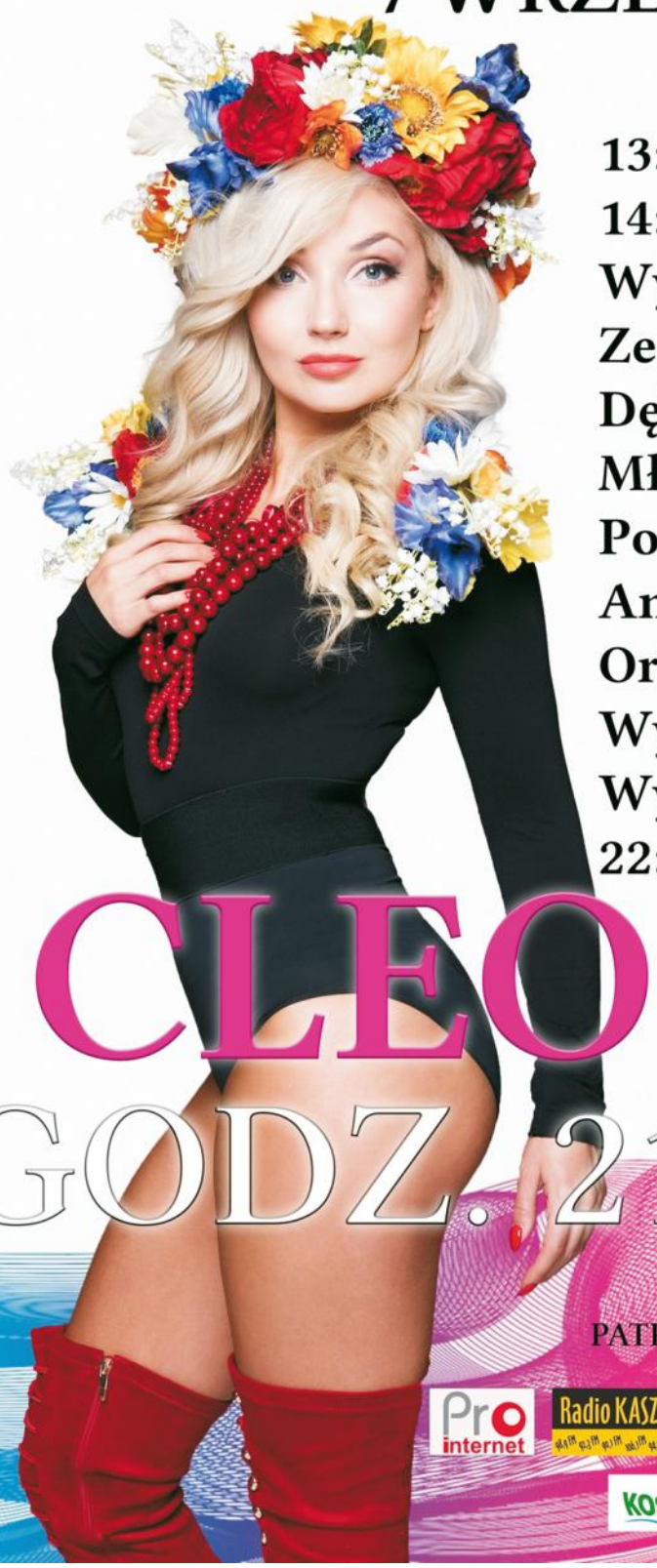

W PROGRAMIE:

13:45 Przemarsz sołectw
14:00 Msza Święta-rozpoczęcie
Występy zespołów regionalnych:
Zespół Kosakowianie, Chór Morzanie,
Dębogórskie Kwiatki, Jantarki,
Młodzi Artyści ze Szkoły
Podstawowej w Pogórzu
Ania Wolna
Orkiestra Dęta Gminy Kosakowo
Występ zespołu Półtora Gościa
Występ CLEO
22:00 Zakończenie imprezy

CLEO

GODZ. 21:00

PLAC PRZY UL. ŻEROMSKIEGO
W KOSAKOWIE

WSTĘP: WOLNY!

PATRONAT: Pro internet, Radio KASZËBË, Ziemia Pucka .info, TV KOSAKOWO

SPONSORZY: GAS STORAGE POLAND, Stena Line

ORGANIZATORZY: kosakowskie centrum kultury, GMINA KOSAKOWO

Gmina Krokowa. Koncert

Dialog muzyki dawnej

Missa pro pace – wzruszający, podniosły w treści i wykonaniu koncert będący dialogiem chóru, organów i saksofonu. Było to spotkanie muzyki dawnej ze współczesną: XV-wiecznych graduałów cysterskich wykonanych śpiewem chóralnym z muzyką organową i improwizacją muzyczną współczesnych trendów jazzowych. Tytuł „Missa pro pace” (tł. msza o pokój) nawiązuje do pierwszego zdania księgi cysterskich rękopisów z XV w., będących własnością skarbca Opactwa Benedyktynek w Żarnowcu. Materiał źródłowy był inspiracją i podstawą działania artystycznego. Twórcy, artyści i wykonawcy podjęli próbę nawiązania dialogu przeszłości (XV w.) z przyszłością (XXII w.) i znalezienia uniwersalnego języka porozumienia z odbiorcą. Przekład tekstów: Adam Diesner, koncepcja: Aleksandra Pitra-Kox.

Próba chóru w kościele

Organizatorzy: Fundacja im. Księdza Profesora Włodzimierza Sedlaka i Parafia pw. Zwiastowania Pana w Żarnowcu.
Partnerzy: Zrzeszenie Kaszubsko – Pomorskie oddział w Krokowej, Gmina Krokowa, Krokowskie Centrum Kultury w Krokowej.

Tekst i foto: KCK w Krokowej

Pamiątkowe zdjęcie na zakończenie koncertu

REKLAMA

Język Angielski

Małgorzata Rudzińska zaprasza na zajęcia indywidualne i grupowe z języka angielskiego.

Przygotowanie do egzaminów, konwersacje z native speakers, nacisk na aktywną komunikację.

Zajęcia będą odbywały się we Władysławowie, ul. Róży Wiatrów 18
tel. 693 433 962

Władysławowo

Ostatnie zwiedzanie miasta z przewodnikiem

Zachęcamy Państwa do skorzystania - z ostatniej w tym sezonie - możliwości zwiedzania Władysławowa z przewodnikiem turystycznym. Bezpłatny spacer odbędzie się w środę 11 września o godz. 17:00 (czas zwiedzania ok. 2 godz.). Zbiórka pod Domem Rybaka (Urząd Miejski) we Władysławowie, ul. Hallera 19.

Przewodnicy realizujący w ramach projektu bezpłatne oprowadzanie po mieście:

Brunon Grabowski tel. 600-580-017

Tomasz Bieszke tel. 501-127-597

Zadanie realizowane jest w ramach III edycji projektów Budżetu Obywatelskiego Gminy Władysławowo. Ma na celu zapoznanie turystów z historią miasta Władysławowa i okolic. Przewodnicy oprowadzać będą turystów po interesujących miejscach miasta z uwzględnieniem tradycji życia na Kaszubach, obrzędów rybackich, podkreślenia elementów patriotycznych, związanych z przybyciem armii gen. Józefa Hallera.

Tekst i foto:
Urząd Miejski we Władysławowie

Konkurs fotograficzny „Wspaniała przyroda Kaszub Północnych”

Weź udział szanowny Czytelniku

Niniejszym ogłaszamy konkurs fotograficzny, którego celem jest uchwycenie w obiektywie piękna przyrody Kaszub Północnych. Liczymy, że dzięki publikacji najpiękniejszych zdjęć nadesłanych na konkurs przyczynimy się do poszanowania naturalnego krajobrazu i przyrody tak, by zachować ją dla kolejnych pokoleń.

Tematem nadesłanych zdjęć mogą być:

- krajobrazy, pomniki i osobliwości przyrody,
- flora i fauna północnych Kaszub,
- aktywny wypoczynek, który nie ma negatywnych skutków dla przyrody.

Na zdjęcia czekamy do 30 września bieżącego roku pod adresem m.czuba@kaszubypolnocne.pl.

Zwycięskie zdjęcia opublikujemy na łamach gazety Ziemia Pucka.info, a ich autorzy otrzymają atrakcyjne nagrody rzeczowe. Więcej informacji znajdziesz w regulaminie konkursu zamieszczonym na stronie kaszubypolnocne.pl

LOT Kaszuby Północne

Kaszuby Północne. Ptaki

Poznaj przyrodę lepiej

Fot. Robert Nanaszko

Żuraw w rezerwacie „Bielawa”

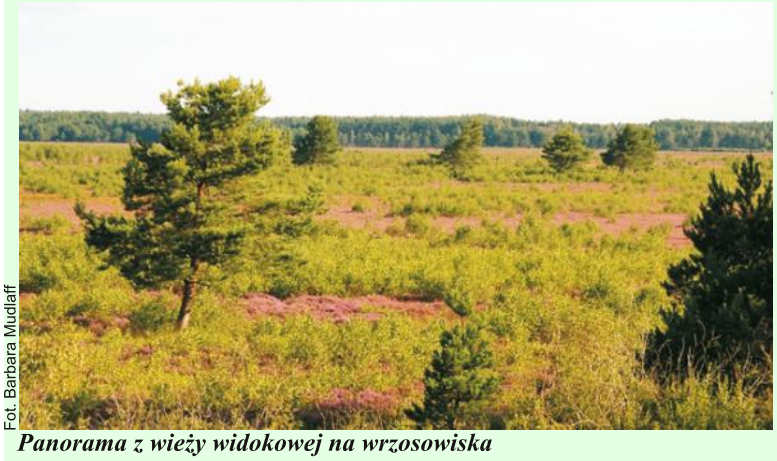

Fot. Barbara Mudlaff

Panorama z wieży widokowej na wrzosowiska

Żuraw. Gatunek wcale nierzadki, jego populacja szybko rośnie, stąd łatwo zaobserwować pojedyncze pary spacerujące po polach i łąkach na Kaszubach. Natomiast dużą ich koncentrację od 1000 do 2000 daje się zauważyć w rezerwacie przyrody „Bielawa”, zwłaszcza teraz w okresie letnich migracji pod koniec sierpnia. Najlepiej udać się tam wczesnym rankiem lub o zmierzchu, kiedy wstają lub kładą się do snu. Wyobraźcie sobie klangor żurawi czy sejmik tych ptaków szykujący się do odlotu. To doświadczenia, które zapadają na długo w pamięć. Z platformy widokowej „Ameryka”, do której dojeżdżamy z drogi wojewódzkiej nr 213, skręcając na miejscowość Sulicice, można ten obszar chroniony zobaczyć. Z pewnością lornetki przydadzą się na taką wyprawę. Oprócz żurawi obserwuje się tu łęczaki, czaple siwe i białe czy bieliki. Bielawskie Błota włączono do europejskiej sieci obszarów chronionych Natura 2000 w formie obszaru specjalnej ochrony ptaków.

Barbara Mudlaff
LOT Kaszuby Północne

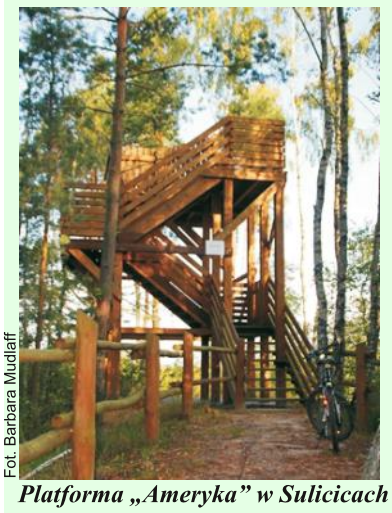

Fot. Barbara Mudlaff

Platforma „Ameryka” w Sulicicach

Fot. Robert Nanaszko

Żurawie wodzące z inną fauną Bielawskich Błot

DWORY I PAŁACE PÓŁNOCNYCH KASZUB

Dworek Drzewiarza w Gościcinie

Wieś Gościcino, mimo swojej niedługiej historii, posiadała aż cztery obiekty o charakterze dworskim.

Z dwóch starszych dworków zostały ruiny, pozostałe dwa przetrwały do dziś, z racji położenia oraz funkcji i mają ze sobą wiele wspólnego. To wille właścicieli cegielni oraz fabryki mebli.

Do willi zlokalizowanej tuż przy Gościcińskiej Fabryce Mebli (dalej GFM) z początku XX wieku bardziej pasowałaby nazwa Dworek Drzewiarza, jednak na przekór historii postanowiono, że to willa dyrektora cegielni Brandta zwać się będzie Dworkiem Drzewiarza.

Obiekt po rewitalizacji i adaptacji pełnił rolę Gminnego Ośrodka Kultury (dalej GOK) w Gościcinie. Zadania te wsparły środki Regionalnego Programu Operacyjnego.

Sam budynek powstał w 1905 roku, został zbudowany z czerwonej cegły jako 11-pokojowa willa ówczesnego właściciela cegielni – Brandta. Był to obiekt jak na tamte czasy dosyć nowoczesny, posiadał łazienkę, kanalizację i prąd.

GOK w Gościcinie swoją działalność w willi Brandtów rozpoczął 1 stycznia 2012 roku - jako zabytkowe centrum edukacji, a od 1 lipca tego samego roku stał się prawnie instytucją kultury na mocy uchwały Rady Gminy Wejherowo.

Mieszkańcy i turyści mogą korzystać z sali konferencyjnej i sal ekspozycyjnych, w których oprócz wystaw tematycznych, malarskich czy fotograficznych, prezentowana jest ekspozycja starych narzędzi stolarskich i leśnych oraz historia GFM w obiektywie. Obecnie w ośrodku prowadzone są warsztaty malarskie, tkackie, fotograficzne, taneczne, decoupage i z rzeźby w drewnie. Szczególny nacisk kładziony jest na warsztaty ceramiczne, nawiązujące do tradycji tego miejsca.

Elewacja dworku

Od stycznia 2017 r. w wyniku reorganizacji instytucji kultury Gminy Wejherowo w miejsce Gminnego Ośrodka Kultury i Biblioteki Publicznej Gminy Wejherowo powstała nowa instytucja łączące oba zadania pod nową nazwą Biblioteki i Centrum Kultury Gminy Wejherowo z siedzibą główną w Dworku Drzewiarza.

Radosław Kamiński
LOT Kaszuby Północne
Foto: Radosław Kamiński

Dworek Drzewiarza
ul. Drzewiarza 2
84-241 Gościcino
tel. 58 736 47 85
www.bckgw.pl
centrumkultury@bckgw.pl
www.dworekdrzewiarza.pl

Wnętrze obiektu

Port w Jastarni

Odkrywaj z nami Nordę

W naszym dziale turystycznym przedstawiamy miejsca niezwykłe i magiczne Kaszub Północnych. Być może mniej uczęszczane przez ludzi i mało powszechne. Chcemy pokazywać punkty związane z ciekawostkami historycznymi, legendami kaszubskimi, o niezwykłej przyrodzie, oddziałującymi na emocje. Może chciał(a)byś z nami odkrywać na nowo naszą ziemię? Zapraszamy

Między małym i dużym morzem

Fot. arch. LOT Kaszuby Północne

Kuźnica z lotu ptaka

W języku kaszubskim i niemieckim nazwa wioski brzmi identycznie. Zgodnie z kaszubską legendą Morze Bałtyckie całuje się tu z Zatoką Pucką stąd właśnie nazwa Kusfeld - miejsce pocałunku.

Niewielka osada ma unikalne walory turystyczne. Należą do nich: przedwojenny kościół z amboną w kształcie dzioba łodzi, oryginalna zabudowa w postaci rybackich chat w centrum wioski, niewielka przystań rybacka, linia kolejowa biegnąca 28 metrów od krawędzi wydmy i plaży. Turyści najbardziej cenią jednak plaże. Od strony Bałtyku mamy tu szeroką piaszczystą plażę, zaś od strony Małego Morza mniejszą z płytszą wodą chętniej wykorzystywaną przez rodziny z małymi dziećmi oraz miłośników pływania na desce. Płytkie, bezpieczne wody Zatoki Puckiej z widocznymi brzegami to idealne miejsce do rozpoczęcia windsurfingowej czy kitesurfingowej przygody. Dodatkową atrakcją i zabezpieczeniem dla początkujących żeglarzy jest Ryf Mew – pasmo wysp i mielizn ciągnących się od osiedla Syberia w Kuźnicy do Szperku od strony Rewy. Co roku odbywa się tu "Marsz Śledzia" jedyna w swoim rodzaju impreza rekreacyjno-sportowa, dzięki której w bezpieczny i zorganizowany sposób można poznać osobliwości natury oraz piękno Zatoki Puckiej.

Mikołaj Czuba
LOT Kaszuby Północne

Fot. Mikołaj Czuba

Surfingowcy od strony zatoki

Fot. marszsledzia.pl

Marsz Śledzia odbywa się co roku w sierpniu

Fot. Barbara Mudlaff

Ścieżka rowerowa biegnie tuż przy zatoce

Gmina Krokowa. Historia

Nasz patronat

Udana Bitwa pod Świecinem

Ponad stu rekonstruktorów z kilkunastu stowarzyszeń rycerskich z całej Polski w przystępny i niezwykle interesujący sposób pokazało walkę oraz realia życia w okresie średniowiecza.

Bitwa ta uważana jest przez historyków za punkt zwrotny w działaniach wojny trzynastoletniej, ponieważ wkrótce po niej wojska polskie rozpoczęły ofensywę, spychając Krzyżaków do obrony. Bitwa wykazała zdolności polskiego dowódcy i pozbawiła nieprzyjaciela wojsk na lewym brzegu Wisły. W lipcu 1463 r. Dunin rozpoczął oblężenie zamku Gniew, który padł w styczniu 1464 r., co przywróciło komunikację między Gdańskiem i Królestwem Polskim, a jednocześnie zablokowało zakonowi drogę na zachód Europy.

Wieloletnia organizacja inscenizacji przyczyniła się do promocji wsi Świecino jak i Gminy Krokowa pokazując bogactwo historyczne naszego regionu.

Patronat honorowy wydarzenia: sekretarz stanu w Ministerstwie Kultury i Dziedzictwa Narodowego Jarosław Sellin oraz wojewoda pomorski Dariusz Drelich. Sponsorzy: grupa Energa oraz grupa Lotos.

Organizator: Bractwo spod Nordowej Gwiazdy, Krokowskie Centrum Kultury w Krokowej, Gmina Krokowa.

Tekst i foto: KCK w Krokowej

KALENDARZ IMPREZ - WRZESIEŃ

1
* V Bieg Ziemi Puckiej na 10 kilometrów, godz. 14:00, Połczyno, zapisy oraz regulamin pod adresem: https://elektronicznezapisy.pl/event/4031/clients.html, org. OKSiT w Gminie Puck
* 80 Rocznica Wybuchu II Wojny Światowej, Kwatera w Kosakowie, Pomnik Żołnierzy WP i AR, org. Urząd Gminy Kosakowo

4
* Piosenki Mieczysława Fogga, godz. 16:00, Park Miejski w Jastarni, org. MOKSiR Jastarnia

5
* „Od czasu do czasu" (COMMUNICATING DOORS), godz. 17:00 i 20:00, Wejherowo – filharmonia kaszubska, org. WCK Wejherowo

6
* Bitwa o Wielką Wieś, Władysławowo - plac przy ul. Żeromskiego, org. CKPiS we Władysławowie

7
* Bitwa o Wielką Wieś, Władysławowo - plac przy ul. Żeromskiego, org. CKPiS we Władysławowie
* Turniej Młodzieżowej Piłki Nożnej w Gminie Puck, godz. 11:00, stadion w Żelistrzewie, org. OKSiT w Gminie Puck
* Dni Dziedzictwa Kulturowego, godz. 14:00, Osada Łowców Fok w Rzucewie, org. OKSiT w Gminie Puck
* Memoriał Wandy i Bogdana Kamińskich, godz. 10:00, Zatoka w Rewie, org. Yacht Club Rewa
* Dożynki Gminy Kosakowo 2019, godz. 13:30, plac przy ul. Żeromskiego w Kosakowie, org. Urząd Gminy Kosakowo

8
* Bitwa o Wielką Wieś - Władysławowo, plac przy ul. Żeromskiego, org. CKPiS we Władysławowie
* Memoriał Bogdana Bergruna, godz. 10:00, Zatoka w Rewie, org. Yacht Club Rewa
* Turniej Baśki, odz. 13:00, Hala Centrum Sportowego Kosakowo, org. Urząd Gminy Kosakowo

14
* Festiwal Ryby i Wina w Mechelinkach, org. Powiat Pucki i LOT Kaszuby Północne
* Startuj w Przedbiegach, nasada Półwyspu Helskiego, org. OSiR Władysławowo

15
* Festiwal Ryby i Wina w Mechelinkach, org. Powiat Pucki i LOT Kaszuby Północne
* IV Maraton Północy Hel – Rozewie, org. OSiR Władysławowo

21
* Zawody Strongman o Puchar Wójta Gminy, godz. 15:00, plac przy Centrum Sportowym Kosakowo, org. Urząd Gminy Kosakowo
* Memoriał Andrzeja Reymana, godz. 9:00, Zatoka w Rewie, org. Yacht Club Rewa
* Wystawa Mobilna „Wybrzeże 1939.pl", godz. 13:00, Dom Kaszubski w Dębogórzu, org. Urząd Gminy Kosakowo

22
* Memoriał Andrzeja Reymana, godz. 9:00, Zatoka w Rewie, org. Yacht Club Rewa
* Wystawa Mobilna „Wybrzeże 1939.pl", godz. 11:00, Dom Kaszubski w Dębogórzu, Urząd Gminy Kosakowo
* Mistrzostwa Gminy Kosakowo w piłce nożnej KOSAKOWIAK CUP o puchar przewodniczącego Rady Gminy, godz. 11:00, boisko ORLIK przy Centrum Sportowym Kosakowo, org. Urząd Gminy Kosakowo

28
* III Bieg na Rzecz Rodzicielstwa Zastępczego – Władysławowo, org. PCPR w Pucku i OSiR Władysławowo

29
* Dzień Ziemniaka, godz. 15:00, Celbowo, org. OKSiT w Gminie Puck

Szczegółowy kalendarz imprez na stronie: kaszubypolnocne.pl/kalendarz_imprez

Władysławowo. Zaproszenie

Bitwa o Wielką Wieś - „Przełom 1944"

Zamieszczamy kilka informacji wprowadzających, które przybliżą tematykę zaplanowaną na tegoroczną edycję „Bitwy o Wielką Wieś", noszącą podtytuł „Przełom 1944".
Tak jak w latach minionych, w piątek 6/09 zaprezentujemy drobny wycinek walk, jakie toczyły się we wrześniu 1939 roku o WIELKĄ WIEŚ (obecne Władysławowo). Stoczona 10 września 1939 roku bitwa na trwałe zapisała się w historii Kampanii Wrześniowej, będąc przykładem bohaterstwa i uporu żołnierzy polskich. W odróżnieniu od minionych edycji, tym razem pole bitwy przenosimy na obszar wydmowy, znajdujący się przy wejściu na plażę nr 1 (od ulicy Hryniewickiego - alejka przy placówce Urzędu Morskiego w Gdyni i Kapitanacie Portu).
W sobotę 7/09, także na wydmie, pokażemy epizod normandzki, a konkretnie fragment z walk, jakie stoczyły 6 czerwca 1944 roku oddziały amerykańskiej 4 Dywizji Piechoty na plaży UTAH. Warto przy tym dodać, że sama wydma, jak i obszar do niej bezpośrednio przylegający, bardzo przypominają oryginalną plażę UTAH, a dzięki zaplanowanej przez nas scenografii, całość nabierze bardzo filmowego charakteru.
W niedzielę 8/09, czyli trzeci dzień „Bitwy o Wielką Wieś", poświęcimy polskim spadochroniarzom, którzy podczas operacji „MARKET GARDEN" lądowali pod DRIEL. Walki, jakie stoczyli 22 września 1944 roku, będą osią scenariusza, który - rozszerzony o obszerny komentarz historyczny - pokaże tą operację przez pryzmat żołnierzy gen. Stanisława Sosabowskiego. Ta inscenizacja będzie się odbywała na placu przy dworcu PKP we Władysławowie.
Swojego rodzaju wypełnieniem każdej z bitew, poza licznym gronem rekonstruktorów, będzie filmowa pirotechnika oraz szereg innych środków pola walki. Nie zabraknie też oryginalnych pojazdów gąsienicowych i kołowych.

Tekst i foto:
CKPiS we Władysławowie

Z pasją przez życie

Igor Herbut: Pozytywne zmiany w moim życiu wpłyną również na muzykę

Fot. igor-herbut.pl

Igor Herbut – lider zespołu LemON

Lider zespołu LemON po koncercie w Jastarni podzielił się z nami emocjami związanymi z narodzinami syna, mówił o wyrażaniu siebie poprzez muzykę oraz o pozytywnej zmianie, która zaszła w nim w ostatnim czasie.

Oskar Struk: Zacznę od nietypowego pytania. Co kryje się za furtką Pańskiego umysłu i kto ma do niej dostęp? (nawiązanie do refrenu piosenki „Papier", przyp. red.).
Igor Herbut: Dostęp ma na pewno Małgosia (partnerka wokalisty, przyp. red.). Jednak od czterech tygodni dostęp do wszystkiego, tego kim jestem ma mój syn. Rozświetla on moją drogę i czyni samo dobro. To przepiękna sytuacja. Sama miłość.

- Płytę „Tu" można określić bardziej refleksyjną. Co wpłynęło na jej charakter?
- Wydaje mi się, że jest to intymna płyta. Chociaż jest dość kontrastowa, to ma w sobie pewną koncepcję. Dla mnie jest spójna, wiele dała, trochę też zabrała, ale stworzenie jej miało bardzo duże znaczenie oraz przyniosło ciekawe skutki, ale teraz myślę już o nowych rzeczach.

- Jeśli poprosiłbym Pana o namalowanie słowami portretu swojego odbiorcy, to jakby on wyglądał?
- Myślę, że powinna go cechować otwartość w formie uchylonej furtki. Tak bym to umieścił, ale ja nie mam zdolności plastycznych, więc nie potrafiłbym tego narysować (śmiech).

- Powiedział Pan kiedyś, że walczy z „telewizyjnym" wizerunkiem swojego zespołu, który różni się od tego rzeczywistego, jednak może dotarcie w ten sposób do masowego odbiorcy daje mu szanse na zagłębienie się w Pańską twórczość?
- Zdecydowanie tak, jednak ja się cały czas zmieniam. Moje postrzeganie muzyki, zespołu zmienia się totalnie. Chociaż zawsze staram się pisać szczerze, to patrząc na to z perspektywy czasu, to różnie się do tego odnoszę. Tworzę dość kontrastowe rzeczy, ale pomimo tego mam dość spory kredyt zaufania. Od kilku tygodni zupełnie na nowo postrzegam świat, muzykę i to, co zrobiłem wcześniej. Jest to osobisty rozwój i sam jestem ciekaw, dokąd mnie on doprowadzi.

Fot. MOKSiR Jastarnia

Zespół koncertował w Jastarni 14 sierpnia

- Jest Pan osobą o ogromnej wrażliwości, czy taki stan ducha wpływa jakoś na odbiór muzyki i przekazywanie w niej otaczającego nas świata?
- Tak, jak słychać. Mówiłem też, że nie jestem w stanie inspirować się radością, a wydaje mi się, że od jakiegoś czasu potrafię to robić i mam nadzieję, że już niedługo będzie to jasne muzycznie. Czasami bywało ciężko, bo myślałem, że sobie nie poradzę z pewnymi sytuacjami. Wtedy na szczęście uciekałem w muzykę i pisałem o tym. Teraz wiele się zmieniło. Myślę, że zdecydowanie na lepsze. Odkrywam zupełnie nowe rejony, krajobrazy. Narodziłem się trochę na nowo. Wydaje mi się, że za tym pójdzie też nowa jakość muzyki, nowy kolor.

- Podczas swoich występów dużą wagę przywiązuje Pan do energii. Czy spotkając się w Jastarni możemy zatem mówić o wyjątkowej energii miejsca i czy ma ona wpływ na jakość występu?
- Jest to bardzo istotne, ale ważniejsi od miejsca są ludzie. Ich postrzeganie koncertu, otwartość, energia. Dzisiaj mieliśmy okazję rozmawiać z mądrymi, pięknymi i pozytywnymi ludźmi. Bardzo za to dziękuje i bardzo sobie to cenię.

- Jakie cele stawia Pan sobie w kontekście dalszej działalności?
- Chciałbym, żeby to, co się wydarzy, było przełomowe. Zresztą już dzieje się wielki przełom w moim życiu i chciałbym to opisać. Wydać płytę, która określi to, jak patrzę na świat. To jest dla mnie zawsze test czy podołam kolejnym utworom jako kompozytor. Tak to sobie wymyśliłem, że lubię sam zająć się procesem twórczym, co jest oczywiście trochę trudniejsze, ale dla mnie ciekawsze. Kiedyś się inspirowałem ciemniejszymi sytuacjami, co najbardziej słychać na „Tu". Muzyka zawsze odzwierciedlała mój stan ducha. Mam kilka pomysłów, szkiców. Spotykamy się z chłopakami, więc myślę, że wkrótce może powstać z tego coś ciekawego.

- Na zakończenie: czego można Panu życzyć?
- (długie zastanowienie się, przyp. red.) Zdrowia.

Rozmawiał:
Oskar Struk z MOKSiR Jastarnia

Gmina Kosakowo. NGO

XXIII Festyn Kaszubski z masą atrakcji

Nasz patronat

Już po raz dwudziesty trzeci przemarszem przez Rewę rozpoczął się Festyn Kaszubski, zorganizowany przez Zrzeszenie Kaszubsko-Pomorskie oddział Dębogórze-Kosakowo oraz wójta gminy Kosakowo we współudziale ze Starostwem Puckim oraz Kosakowskim Centrum Kultury.

Wielkie święto kultury kaszubskiej przyciągnęło jak zawsze rzeszę mieszkańców i turystów. Po mszy św. z homilią w oficjalnym języku imprezy – czyli oczywiście kaszubskim, uczta dla oka i ucha w postaci występów Kosakowian, Orkiestry

Dętej Gminy Kosakowo, Dębogórskich Kwiatków, zespołów: Bandonia, Jantarki, P.O.L.S.K.A., Fliger oraz Basta. W przerwie między występami rozkoszować się można było przysmakami regionalnej kuchni, wziąć udział w konkursie rzutu głazem o Puchar Stolema lub w pokazie ratownictwa wodnego. W trakcie imprezy trwała zbiórka i licytacja na operację dla Wojtusia Kasprzyka. Festyn uwieńczył efektowny pokaz fajerwerków.

Tekst i foto:
Urząd Gminy Kosakowo
Foto: zbiory ZK-P
o. Dębogórze/Kosakowo

Gmina Krokowa. Sztuka

Twórczy czas na wakacjach

Tydzień Kultury Kaszubskiej - pod taką nazwą Krokowskie Centrum Kultury w Krokowej zorganizowało letnie warsztaty w gminie Krokowa. Zajęcia były bezpłatne i odbywały się w Białogórze i Dębkach, skierowane dla dzieci i dorosłych, mieszkańców oraz turystów. Mogliśmy zobaczyć jak wytwarza się tabakiery z krowiego rogu oraz jak trudną sztuką jest malowanie na szkle. Warsztaty zawierały elementy wzorów kaszubskich oraz opowiadały jak kiedyś rybacy łowili ryby. W ofercie znalazły się: warsztat bursztynniczy i rybacki, warsztat rogarstwa, malowania toreb i malowania na szkle, warsztat garncarski oraz rzeźbiarski. Nie zabrakło elementu literacko-plastycznego dla najmłodszych.

Warsztaty dofinansowano z Narodowego Centrum Kultury w ramach

Programu EtnoPolska 2019.

Tekst i foto: KCK w Krokowej

Hel. Pomoc

Zostań wolontariuszem Paczki i Akademii

Dzięki Tobie zmienią się historie osób w potrzebie. Zostań bohaterem najbardziej potrzebujących. Masz wpływ na to, jak wygląda świat wokół ciebie, dzięki Tobie może być lepszy. Zostań wolontariuszem SZLACHETNEJ PACZKI lub AKADEMII PRZYSZŁOŚCI i odmieniaj historie życia ludzi w potrzebie w swojej okolicy. To właśnie Ty możesz pomóc rodzinom w potrzebie wyrwać z zaklętego kręgu biedy, trudności i bezsilności. To Ty możesz być wsparciem dzieci, które doświadczają porażek w szkole czy nadzieją dla samotnych seniorów w ich walce o godność.

To Ty jesteś dla nich szansą.

Jakie są zadania SuperW:

WSPÓŁTWORZENIE ZESPÓŁU WOLONTARIUSZY: wraz z SuperW z Twojej okolicy będziesz aktywnie uczestniczył w działaniach Szlachetnej Paczki lub Akademii Przyszłości.

ZMIANA ŻYCIA LUDZI W POTRZEBIE: dotrzesz do najbardziej potrzebujących rodzin oraz połączysz ich z tymi, którzy pragną im mądrze pomóc w ramach Paczki.

WPŁYW NA PRZYSZŁOŚĆ

DZIECI: dla konkretnego dziecka staniesz się tutorem i przyjacielem, który poprowadzi je od porażek w szkole do sukcesu w życiu.

TWORZENIE NIEZWYKŁYCH HISTORII: połączysz dzieci/rodziny w potrzebie z Darczyńcami, którzy zaangażują się w mądrą pomoc.

ORGANIZACJA EVENTÓW: wraz z innymi wolontariuszami zorganizujesz grudniowy Weekend Cudów Szlachetnej Paczki lub inspirujące wydarzenia z udziałem dzieci i wolontariuszy w Akademii Przyszłości.

Co zyskasz?

Rozwój osobisty i cenione kompetencje, które sprawią, że będziesz atrakcyjnym kandydatem dla każdego pracodawcy – zarządzanie, organizacja eventów, praca projektowa

Umiejętności interpersonalne i komunikacyjne, czyli kluczowe składniki każdego sukcesu.

Wpływ na otoczenie, lokalną społeczność.

Sieć kontaktów biznesowych, artystów, urzędników, lokalnych biznesmenów.

Narzędzia i zasady mądrej pomocy, które uczynią Cię liderem w życiu społecznym!

Zgłoś się, jeżeli:

Ideały są dla Ciebie ważne i pragniesz zmieniać świat

Wyzwanie, to dla Ciebie szansa na rozwój

Potrafisz współpracować z innymi – jesteś otwarty na drugiego człowieka

Masz motywację do rozwoju i chcesz podjąć wysiłek – jesteś gotowy, by intensywnie pracować

Masz skończone 18 lat.

Jak się zgłosić?

Wypełnij krótki formularz na stronie www.superw.pl

Przyjdź na rozmowę rekrutacyjną ze swoim przyszłym koordynatorem

Podejmij decyzję o rozpoczęciu największego wyzwania swojego życia

Przyjdź na wdrożenie, gdzie przygotujesz się do pierwszych zadań SuperW

Podpisz niezbędne dokumenty i zacznij działać!

Źródło: Urząd Miasta Hel

Gmina Krokowa. NGO

Dobro zakotwiczono nad morzem

Nasz patronat

Zumbę w ramach wolontariatu poprowadziła Joanna Pająk

Już po raz trzeci Puckie Hospicjum pw. św. Ojca Pio zwróciło uwagę letników i wypoczywających na plaży w Dębkach na potrzebę wolontariatu i roli opieki na ostatnim etapie życia. Manifest pod nazwą „Zakotwicz dobro" został wyrażony w pierwszy weekend sierpnia, gdzie od piątku do niedzieli można było wesprzeć inicjatywę hospicjum, a także wziąć udział w spotkaniach autorskich, projekcjach filmowych czy koncertach.

- Wzbudzamy potrzebę bycia z drugim człowiekiem, uczymy wrażliwości na jego los i podpowiadamy, jak można innym pomagać – wyjaśniają organizatorzy.

Wolontariusze w żółtych koszulkach zaznaczyli swoją obecność na plaży w sobotę 3 sierpnia poprzez przemarsz z Rybaczówki plażą do Kontenera, gdzie dalej odbył się koncert, a potem spotkanie z Grzegorzem Musiałem, autorem książki „Ja, Tamara".

Barbara Mudlaff
Foto: Barbara Mudlaff

Wypoczywający dzielili się datkami

Ludzie dobrego serca przemaszerowali po plaży

Dębki. Festyn

Lato z kaszubskimi akcentami

Zrzeszenie Kaszubsko - Pomorskie w Krokowej zaprasza co roku do wspólnego świętowania kaszubskiej kultury mieszkańców okolicy, turystów i wczasowiczów, odpoczywających w lecie na terenie naszej gminy. Tegoroczny minifestyn odbył się w piękne, niedzielne popołudnie.

Nadspodziewanie liczną widownię bawił kabaret Józefa Roszmana – wspaniałego kaszubskiego plesty, jak zawsze zachwycały w pełni profesjonalnie śpiewające panie - „Kaszubianki" z Władysławowa. Z dumą i lokalnym patriotyzmem wspólnie z gośćmi przybyłymi na nasz festyn, wysłuchaliśmy koncertu orkiestry strażackiej ze Sławoszyna. W trakcie festynu rozstrzygnięty został konkurs fotograficzny dla dzieci pt. "Moja Mała Ojczyzna". Zdjęcia wykonane przez nastoletnich fotografów ukazywały piękno kaszubskiej ziemi. Organizatorzy festynu, krokowscy zrzeszeńcy zadbali o to, by przybyli na łąkę koło kaplicy byli należycie ugoszczeni, by zdobyli interesujące ich informacje o okolicy i kaszubskiej kulturze - strojach, muzyce, śpiewach, kaszubskim języku, ale także o regionalnych potrawach.

Bożena Hartyn-Leszczyńska
ZKP O/Krokowa
Foto: ZKP O/Krokowa

Karlikowo. NGO

Pojadą na krajowe zawody

Kobieca Drużyna Pożarnicza z Karlikowa po raz trzeci z rzędu będzie reprezentować Województwo Pomorskie, Powiat Pucki, Gminę Krokowa na Krajowych Zawodach Sportowo-Pożarniczych w Polanicy Zdrój. Dziewczyny z Karlikowa zapełniły sobie awans wygrywając w Gniewinie zeszłoroczne zawody wojewódzkie. Drużynę tworzy 9 ambitnych, młodych, wysportowanych dziewczyn, które wolny czas poświęcają na przygotowania związane ze startem w zawodach.

- Jest to ogromny zaszczyt znaleźć się w gronie drużyn startujących w zawodach rangi krajowej, podczas których damy z siebie wszystko, aby wywalczyć jak najlepsze miejsce - mówi Aleksandra Machalska, prezes OSP Karlikowo. - Wszystkich mieszkańców Powiatu Puckiego zachęcamy do trzymania kciuków.

Tekst i foto: OSP Karlikowo

Hel. Teatr

Sztuka wysoka na początku Polski

Teatr w Remizie po raz trzynasty gościł widzów i aktorów. Niezwykłe miejsce, które jak magnes przyciąga tłumy. Remiza strażacka przemienia się w prawdziwy teatr, ze sceną, profesjonalnym oświetleniem i obsługą techniczną, programem, biletami. Kiedy opuszczana jest brama, którą wjeżdża wóz strażacki, jak za dotknięciem czarodziejskiej różdżki miejsce to ze zwykłego przemienia się w magiczne. Bywalcy teatru wiedzą, że przed każdym spektaklem słyszy się lektora przypominającego o konieczności wyłączenia telefonu, czy zakazie fotografowania, najczęściej poprzedzone dźwiękiem gongu. Widzowie zamierają na chwilę, bo zaraz po zgaszeniu świateł słychać głos lektorki, ale w tym teatrze zamiast gongu słychać syrenę strażacką, która wprawia widzów w lekką konsternację.

„Kocham Bałtyk" w wykonaniu i reżyserii Agnieszki Przepiórskiej

Liczba miejsc jest ograniczona, a rezerwacji dokonywać można wyłącznie przez internet. Strona, na której można rezerwować bilety rusza najczęściej tydzień przed pierwszym spektaklem. Jak obserwują organizatorzy, zainteresowanie taką formą sztuki nie słabnie. Spektakle odbywały się we wtorki i czwartki przy pełnej sali. Między 2 a 25 lipca zagrano cztery monodramy.

Jako pierwszy monodram „Kocham Bałtyk" w wykonaniu i reżyserii Agnieszki Przepiórskiej. Aktorka teatralna, filmowa, serialowa wielokrotnie nagradzana pokazała wakacje nad Bałtykiem, gdzie fragmenty komiczne przeplatały się z lirycznymi. Przepiórska podczas spektaklu wyśmienicie utrzymuje uwagę publiczności, która podziękowała za występ gromkimi brawami. Wiele ironii i humoru, a także śmiałości w angażowaniu widzów, którzy żywo reagowali na monodram, odnajdując w opowiadaniu sytuacje z helskich plaż.

Wiesław Komasa odwiedza Hel co roku, lubi tu wypoczywać. W jego wykonaniu widzowie obejrzeli monodram "Jak to się wszystko dziwnie plecie". Spektakl ten został przedstawiony w Helu przedpremierowo! Publiczność nagrodziła artystę owacją na stojąco. Życie w opowiadaniu Romana Brandstaettera i kreatywność teatralna tego samego życia w Weselu Stanisława Wyspiańskiego budują smutny los bohatera monodramu. W opowieści Komasy pojawia się kilku bohaterów, jednak Hirsz Singer, a właściwie jego spowiedź jest centralnym punktem. Singer opowiada koncypientowi swoją historię.

"Stara kobieta wysiaduje" to dramat Tadeusza Różewicza z 1968 r. będący sumą zainteresowań poety starością i pochwałą kobiecego doświadczenia, jest tekstem z pogranicza poezji i dramatu. Ten dramatyczny poemat stał się podstawą przedstawienia w reżyserii Iryny Volytska, a którym zachwyciła widzów Lidia Danylczuk z Ukrainy. Kim jest dziwaczna Starsza Pani, która utknęła na rozdrożach świata i skrzyżowaniach historii, zawisła między niebem a ziemią, opętaniem a przytomnością, poezją a prozą? Na to pytanie autor nie daje jednoznacznej odpowiedzi. Przez tekst przemawia Różewiczowskie ubolewanie, że komunikacyjna katastrofa jest nieunikniona, gdyż przyszłość determinują bezmyślni ludzie. Lidia Danylczuk zaskoczyła widzów Teatru w Remizie, ponieważ do przedstawienia, które prezentuje w swoim ojczystym języku wplotła wiele fragmentów w języku polskim. W przedstawieniu nie brakowało momentów smutku, czy zadumy, ale znalazły się także fragmenty wywołujące uśmiech na twarzach widzów.

Lydia Danylczuk - zasłużona artystka Ukrainy

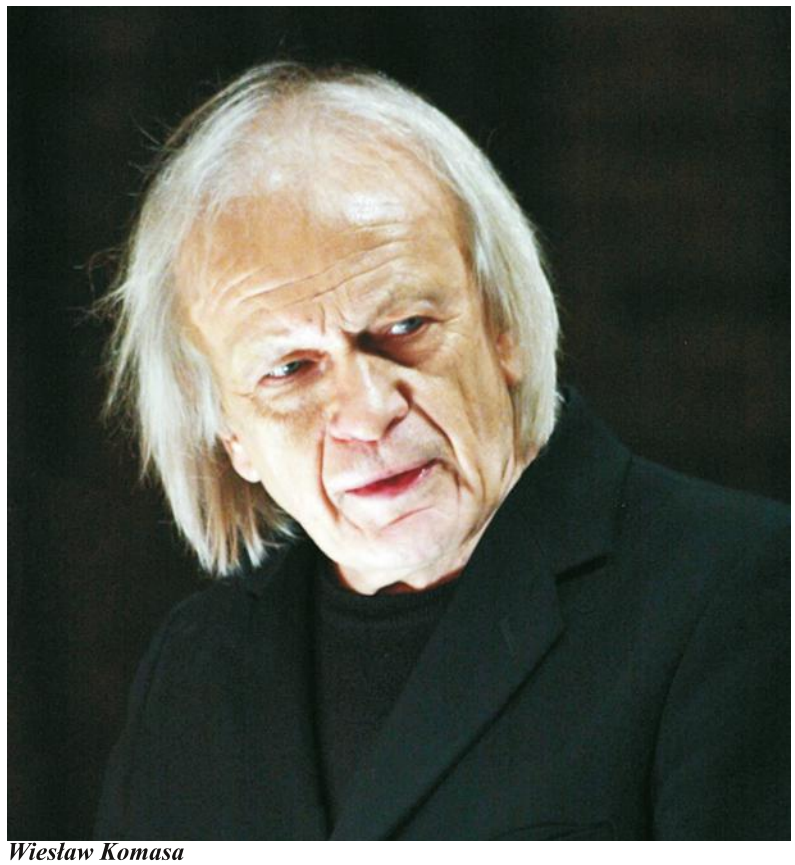

Wiesław Komasa

„Aktorka prowincjonalna" to monodram napisany i wykonany przez Joannę Stanecką. Jest to komedia, dowcipny patchwork obserwacji, refleksji, pragnień z życia artystki, które krążą w jej głowie tuż przed wyjściem na scenę. Trema, zazdrość, zmęczenie wygórowanymi ambicjami i walka o wizerunek, przeplata się scenami z jej marzeń, szkicując tym samym zabawny portret kobiety w oparach absurdu. Premiera odbyła się 23 lutego 2019 r. w ZEITMAULtheater w Bochum, a już po czterech miesiącach od premiery obejrzeliśmy spektakl w Helu. Publiczność ciepło przyjęła monodram zaśmiewając się z pokazanych absurdów.

„Aktorka prowincjonalna" to monodram Joanny Staneckiej

Nie zabrakło rozmów o polskich aktorach, które poprowadził red. Tomasz Miłkowski. Przygotowaliśmy też specjalny cykl spotkań dla dzieci „Zaprzyjaźnij się z Teatrem". Z dziećmi spotkały się Agnieszka Przepiórska oraz Joanna Stanecka.

Bieżące informacje znajdują się na fanpagu TeatrwRemizieHel, dotrzesz tam skanując kod QR.

Żanna Sępińska
Urząd Miasta Hel
Foto: fb.com/TeatrwRemizieHel

Gmina Krokowa. Podsumowanie

Nasz patronat

Sound'N'Grace gwiazdą na Dniach Krokowej

Dni Gminy Krokowa to jedno z największych wydarzeń w naszej gminie. Piątek upłynął nam na sportowo, natomiast w sobotę mogliśmy posłuchać dobrej muzyki. Wystąpiły dla nas zespoły „In Harmony" i „Mr. Spark". Jako gwiazda wieczoru wystąpił zespół Sound'N'Grace. Nie zabrakło kolorowych stoisk z zabawkami oraz z poczęstunkiem.

Niedziela miała charakter kulturalny, na dziedzińcu Zamku w Krokowej wystąpił zespół „Artis" oraz „Góra Trolla". Można było obejrzeć wystawę prac malarskich oraz wystawę fotograficzną połączoną z pokazem filmu „Kamerdyner". Na plaży w Białogórze w godzinach wieczornych wystąpiła kapela góralska z Czorsztyna, a po południu wystartował bieg i Nordic Walking w ramach drugiej edycji Krokowskiego Triathlonu. Sponsorem Głównym była spółka PGE EJ 1.

Tekst i foto: KCK w Krokowej

Gmina Puck. Święto chleba

Przedsmak dożynek

W Sławutowie gromadzą się mieszkańcy gminy i nie tylko, aby cieszyć się z lokalnego produktu jakim jest chleb. W piecu przydomowym miejscowe kobiety, na wzór ich mam i babć wkładają przygotowane w blachach ciasto, aby po godzinie wyjąć okazałe bochny chleba. W tym czasie, gdy żar ogarniał chlebowy zaczyn, tradycyjnie odbyła się msza św. dziękczynna.

Mszę celebrowali ks. dziekan Piotr Pastewski oraz gość z Ukrainy ks. Maksym Podlewski. Ten ostatni zaakcentował potrzebę ufności Bogu w trudnych sytuacjach. Przykład - własna parafia na Ukrainie. Brak jakichkolwiek warunków do funkcjonowania. A jednak parafia się rozwija. Najważniejsze, otwartość ludzkich serc - dodał. Nie inaczej było w Sławutowie. Ofiarność zebranych była zadziwiająca.

Wydarzenie tradycyjnie odbywa się w Święto Matki Boskiej Zielnej. Nie zabrakło święcenia bukietów zielnych czy konkursu na najpiękniejszy bukiecik zielny (kaszëbskô krutka). Kaszubska ziemia jest nie tylko źródłem pożywienia, ale i inspiracją dla artystów budzących wrażliwość serca i pozytywne emocje wśród widzów. Podobnie jak w roku 2007 na scenie wystąpiły zespoły, które miały wystąpić na festiwalu „Kaszëbsczé tóne nad Môlim Mòrzã" w Swarzewie. Ze względu na niesprzyjającą pogodę przeniesiono do Sławutowa. Na scenie wystąpiły żelistrzewskie „Sztrądowé Òstë", mieroszyńskie „Bursztynki", władysławowskie „Kaszubianki" oraz kapela „Bas" rodziny Klasa z Sierakowic i kapela „Plësta" Józefa Roszmana. Ten ostatni wystąpił również w roli gawędziarza kaszubskiego. Kapituła „Bursztynowego Skowronka" przyznała tym razem to honorowe trofeum dla rodziny muzykującej z Sierakowic. Gościem specjalnym imprezy był chór „Harmonia" z Wejherowa.

Świeżo upieczony chleb z masłem degustowali uczestnicy imprezy. Jak przystało na Święto Chleba, na stoiskach nie obyło się bez chleba regionalnego. Ponadto panie ze Sławutowa serwowały chleb z masłem, smalcem i inne tradycyjne jadła. Na stoiskach można było zobaczyć i nabyć uzdrowieńcze zioła, wyroby z rogu czy piękne malowidła. Nie obyło się także bez swojskiego sera. Organizatorem imprezy był Ośrodek Kultury, Sportu i Turystyki w Gminie Puck i sołectwo Sławutowo.

Brunon Ceszke
OKSiT w Gminie Puck
Foto: OKSiT w Gminie Puck

Konkurs na bukiety z ziół

Nowy zastępca wójta Piotr Neugebauer (z lewej) i sołtys Domatowa Józef Szymański (z prawej) robią masło, które trafiło do degustacji

Nagrodzeni w ramach festiwalu pieśni kaszubskiej

Gmina Jastarnia. Koncerty

Jastarnia na muzycznej fali

Za nami kolejna edycja muzycznego projektu „Jastarnia na fali" organizowanego przy współpracy Gminy Jastarnia i Miejskiego Ośrodka Kultury, Rekreacji i Sportu w Jastarni. Tegoroczna oferta była różnorodna i każdy miłośnik dobrego brzmienia mógł znaleźć w niej coś dla siebie.

Zaczęliśmy od rockowych akcentów w wykonaniu Patrycji Markowskiej, która rozgrzała publiczność na początek koncertowego lata. Artystka z ogromną energią przekazywała emocje poprzez muzykę. Usłyszeliśmy zarówno największe przeboje, takie jak „Świat się pomylił", jak i nowe piosenki z płyty „Droga", wydanej przy współpracy z Grzegorzem Markowskim.

W naszej ofercie nie mogło zabraknąć elementu muzyki tanecznej. Postanowiliśmy skorzystać ze sprawdzonych wzorców, czyli z kolejnej edycji Summer Amber Festival, której gwiazdą był zespół BOYS. Dodatkową atrakcję stanowiła walka o tytuł „Bursztynowej Miss Polski 2019".

Kładąc akcent na różnorodność, bawiliśmy się również w rytmie hip-hopu w najlepszym wydaniu. Genialny kontakt z publicznością i ogromne zaangażowanie w występ sprawiły, że GrubSon pozostawił po sobie niezwykle pozytywne wrażenie.

„Jastarnia na fali" rozpędzała się w najlepsze. Uniósł się na niej również Mrozu, który zaprezentował swoje największe przeboje w nowoczesnych aranżacjach.

Jednak prawdziwym zwieńczeniem koncertowego lata był występ zespołu LemON. Rockowe brzmienie, różnorodne muzyczne barwy i nieoczywiste linie melodyczne, przeniosły widzów w magiczny, intymny świat.

Tegoroczna edycja muzycznego projektu „Jastarnia na fali" prezentowała niezwykle wysoki poziom artystyczny. Stanowi ona doskonały punkt odniesienia do tego, aby również w przyszłym roku zaserwować prawdziwą muzyczną ucztę.

MOKSiR Jastarnia

MROZU

Na zdjęciu po prawej: GrubSon

Fot. Tomasz Kamiński

Patrycja Markowska

Gmina Puck. Tradycja

Kabaret „Belôk" w show o rybach

Aby upamiętnić legendarne dzieje swoich przodków mieszkańcy Gnieżdżewa wspólnie z Ośrodkiem Kultury, Sportu i Turystyki w Gminie Puck postanowili przy swoim pięknym stawie utopić – już po raz dwunasty – drapieżnego węgorza, który wedle legendy zjadł gnieżdżewianom wszystkie śledzie.

Impreza tradycyjnie odbywała się w uroczystym tonie. Legendarne widowisko przedstawił miejscowy kabaret „Belôk". Ton emocjonalny tworzyła orkiestra dęta ze Strzelna. To właśnie stamtąd w latach dwudziestych zeszłego stulecia przybył do Gnieżdżewa folklorysta Jan Patock, który zebrał wszystkie opowiadania, tworząc pierwszą kaszubską książkę po I wojnie światowej „Figle Gnieżdżewskich Gburów". Wśród obecnych był m.in. syn autora Adam Patock. Świadkami „topienia" były także panie z kół gospodyń wiejskich. Te ostatnie wzięły udział w konkursach wykonywania „śledzia na szybko" oraz „łowienia śledzia". Radosny nastrój tworzyły zespoły muzyczne „Słowik" Koła Seniora w Gnieżdżewie i „Bursztynki" z Mieroszyna. Gwiazdą wieczoru był zespół „Latino Lovers" z muzyką hiszpańską i latynoamerykańską. Uczestnicy imprezy mieli możliwość obejrzenia pokazu wędzenia ryb, a także popularnego w Gnieżdżewie, pieczenia sękacza.

Brunon Ceszke
OKSiT w Gminie Puck
Foto: OKSiT w Gminie Puck

Ziemia Pucka .info
www.ziemiapucka.info

redaktor naczelna: Barbara Mudlaff
tel. (0) 603-039-013
e-mail: redakcja@ziemiapucka.info

wydawca: Stowarzyszenie Turystyczne "Kaszuby Północne" Lokalna Organizacja Turystyczna

Kłanino, ul. Pałacowa 14, 84-107 Starzyno
e-mail: biuro@kaszubypolnocne.pl
ISSN: 2083-277X

sprzedaż reklam: NordMedia.pl Władysławowo
(0) 513-173-371, biuro@nordmedia.pl
Za treść reklam wydawca nie odpowiada.

Redakcja nie zwraca tekstów niezamówionych.
W przypadku wykorzystania zastrzega sobie prawo do ich skracania i redagowania.

nakład: 3000 egz.
druk: Express Media Bydgoszcz

Mechelinki. NGO

Regaty i szanty

Wielbiciele żeglarskich klimatów licznie zebrali się wokół sceny plenerowej w Mechelinkach. Widownię wypełnili nie tylko żeglarze i mieszkańcy Gminy Kosakowo, ale i turyści z całej Polski.

Wręczono nagrody za Regaty o Mistrzostwo gminy Kosakowo. Wieczór uświetniły występy takich artystów, jak Kamil Badzioch, grupa Fucus oraz grupa Spinaker. Z całą pewnością widownia przekonała się, że szanty wykonywane tuż nad samym morzem, brzmią zupełnie inaczej. Artyści łatwo wchodzili w interakcje z widownią, okraszając swoje występy licznymi anegdotami o tematyce morskiej. Typowego marynarskiego humoru, jak i przepełnionych sentymentalizmem opowiastek z życia wziętych, oczywiście nie zabrakło.

Organizatorzy: Wójt Gminy Kosakowo, Yacht Club Rewa.

Tekst i foto:
Urząd Gminy Kosakowo

Gmina Kosakowo. Piłka nożna

Puchar dla piłkarzy z Dębogórza Wybudowanie

Odbyła się III runda Kosakowiak Cup 2019 o puchar Prezesa GKS Sztorm Kosakowo Antoniego Wicy. W sierpniowej, letniej edycji turnieju, bezkonkurencyjna okazała się drużyna Dębogórza Wybudowania, która wygrała wszystkie mecze.

Drugie miejsce zdobyła drużyna Sztormu II Kosakowo, w której wystąpili juniorzy z trenerem Adrianem Niewiadomskim w składzie, a trzecie - pierwszy zespół Sztormu Kosakowo, który nieoczekiwanie przegrał w półfinale po rzutach karnych z zespołem Sztormu II. Tuż za podium znalazła się ekipa Celstan Kosakowo.

Królem strzelców turnieju został Tomasz Lewańczyk (Dębogórze Wybudowanie) z dorobkiem 13 bramek, do którego trafił Puchar Radnego Gminy Kosakowo Michała Przysieckiego. Najlepszy bramkarz turnieju - Michał Labuhn (Dębogórze Wybudowanie), który przez cały turniej zachował czyste konto, otrzymał Puchar Przewodniczącego Rady Gminy Kosakowo Andrzeja Śliwińskiego.

Pamiątkowe puchary i statuetki wręczali wicewójt Marcin Kopitzki, prezes GKS Sztorm Kosakowo Antoni Wica, przewodniczący Rady Gminy Andrzej Śliwiński oraz radny z Pogórza Michał Przysiecki.

Tekst i foto:
Urząd Gminy Kosakowo

Organizatorzy: Partnerzy:

I Helski Bieg ma na celu uczczenie 80 rocznicy Obrony Helu. Impreza sportowa odbędzie się w dniu 6 października 2019 r. (niedziela).

Urząd Miasta Helu

Gmina Puck. Kajaki

Starzyński Dwór w czołówce

Przy przystani w Swarzewie w dniu 11 sierpnia odbyły się IV Mistrzostwa Gminy Puck w kajakarstwie. W stawce 10 miejscowości z terenu gminy zwyciężył zespół Starzyńskiego Dworu wyprzedzając kolejno Swarzewo oraz Łebcz.

Czołowa trójka w każdej klasyfikacji otrzymała pamiątkowe medale oraz drużynowo puchary.

Organizatorem imprezy był Ośrodek Kultury, Sportu i Turystyki w Gminie Puck.

Tekst i foto: OKSiT w Gminie Puck

ATRAKCJE TURYSTYCZNE PÓŁNOCNYCH KASZUB

1. Latarnia Morska w Helu
2. Fokarium w Helu
3. Port jachtowy i rybacki w Helu
4. Muzeum Rybołówstwa w Helu
5. Muzeum Obrony Wybrzeża
6. Latarnia Morska Jastarnia
7. Skansen fortyfikacji z 1939 roku
8. Chata Rybacka z 1881 r., Kościół Rybacki w Jastarni
9. Port jachtowy i rybacki w Jastarni
10. Port rybacki w Kuźnicy
11. Ścieżka rowerowa: Hel – Władysławowo – Puck
12. Port rybacki i jachtowy we Władysławowie
13. „Hallerówka" - dom letniskowy gen. Józefa Hallera
14. Latarnia Morska Rozewie
15. Wąwóz chłapowski w Chłapowie
16. Dom Rybaka we Władysławowie
17. Aleja Gwiazd Sportu we Władysławowie
18. Sanktuarium Matki Boskiej Królowej Polskiego Morza w Swarzewie
19. Park Kulturowy „Osada Łowców Fok w Rzucewie"
20. Zamek Jan III Sobieski w Rzucewie
21. Pałac Below w Sławutówku
22. Rezerwat przyrody Beka
23. Aleja Lipowa Sobieskiego
24. Ogólnopolska Aleja Zasłużonych Ludzi Morza z Krzyżem Morskim na Cyplu Rewskim
25. Rezerwat Czapli Siwej w Mostach
26. Rezerwat Przyrody Mechelińskie Łąki
27. Obraz Matki Bożej Wejherowskiej w Klasztorze Franciszkanów
28. Kalwaria Wejherowska
29. Nordic Walking Park Wejherowo
30. Zespół Pałacowo-Parkowy w Wejherowie
31. Ratusz w Wejherowie
32. Filharmonia Kaszubska - Wejherowskie Centrum Kultury
33. Pałac Hotel Wieniawa w w Rekowie Górnym
34. Rezerwat Przyrody Darzlubskie Buki
35. Miejsce martyrologii w Piaśnicy
36. Rezerwat Źródliska Czarnej Wody
37. Grota Mechowska w Mechowie
38. Kościół parafialny z poł. XVIII w. w Mechowie
39. Kościół parafialny z poł. XVII w. w Starzynie
40. Częściowo zachowana zabudowa cysterskiego folwarku w Starzyńskim Dworze
41. Kurhan z VIII-VI w. p.n.e. w Mieroszynie
42. Ścieżka rowerowa: Swarzewo – Krokowa
43. Ścieżka rowerowa: Mechowo – Jastrzębia Góra
44. Klif w Jastrzębiej Górze
45. Obelisk Gwiazda Północy w Jastrzębiej Górze
46. Rezerwat Przyrody Bielawskie Błota
47. Zamek w Krokowej
48. Rezerwat Przyrody Zielone
49. Lisewski Dwór
50. Rezerwat Przyrody Widowo
51. Rybaczówka w Dębkach
52. Szlak kajakowy do morza rzeką Piaśnicą
53. Zespół klasztorny Benedyktynek w Żarnowcu
54. Rezerwat Przyrody Piaśnickie Łąki
55. Stadnina koni w Białogórze
56. Rezerwat Przyrody Białogóra
57. Rezerwat Przyrody Babnica
58. Rezerwat Długosz Królewski
59. Sześć Dębów Dwór w Prusewie
60. Dwór w Bychowie
61. Skansen w Nadolu
62. Cztery przystanie jachtowe na j. Żarnowieckim
63. Hodowla kaktusów - największy zbiór w Polsce
64. Ocean Park we Władysławowie
65. Strusia Farma w Kniewie
66. Stanica wodna i informacja turystyczna OKSiT
67. Pałac w Kłaninie
68. Osada średniowieczna w Sławutowie
69. Obiekty poligonu torpedowego
70. Szlak Nut Kaszubskich w Wejherowie